

本簡章請下載使用

國立臺北護理健康大學

護理系學士後學士班

(學士後護理系)

115 學年度招生簡章



國立臺北護理健康大學招生委員會製

地 址：112 臺北市北投區明德路 365 號
服 務 電 話：02-28227101 分機 2321~2326, 2317
傳 真：02-28229389
學 校 網 址：<https://www.ntunhs.edu.tw>
報 名 網 址：<https://system8.ntunhs.edu.tw/est/>
考生查詢系統：<https://system8.ntunhs.edu.tw/estq/>
招生資訊網站：<https://adm-acad.ntunhs.edu.tw/index.php>
電 子 信 箱：admission@ntunhs.edu.tw

【招生系所分機號碼】

護理系學士後學士班(學士後護理系)：3183,3110,3111,3112

【行政單位分機號碼】

就學貸款：2421；減免：2422	學雜費：教務處網頁→註冊組→學雜費標準
註冊：232~2326,2317	選課、抵免：2308,2369,2312,2313,2316,2319

國立臺北護理健康大學

115學年度護理系學士後學士班(學士後護理系)招生

重要日程表

工 作 項 目	工 作 時 程
簡 章 公 告 日 期	114年12月09日 (星期二)
網 路 報 名 日 期	115年01月19日 (星期一) 上午09:00起至 115年03月06日 (星期五) 下午23:59止
報 名 費 繳 交 日 期	115年01月19日 (星期一) 上午09:00起至 115年03月06日 (星期五) 下午23:59止
報 名 資 料 繳 交 日 期 及 資 料 審 查 繳 交 日 期	115年03月06日 (星期五) 前之郵戳為憑 (含03月06日)
報 考 資 格 審 查 公 告	115年03月12日 (星期四) 上午10:00 起 請自行上網查詢：招生資訊→考生查詢系統 (報名審核狀態：審核通過→僅表示報名成功且符合報名資格， 可進入第一階段書面審查，但不代表具有第二階段面試資格)
初 試 查 詢 書 面 審 查 成 績 成 績 單 寄 發	115年04月09日 (星期四) 上午10:00 起
複 試 面 試 通 知	115年04月09日 (星期四)
面 試 日 期	115年04月18日 (星期六)
查 詢 總 成 績 成 績 單 E m a i l 寄 發	115年04月23日 (星期四) 上午10:00 起
總 成 績 複 查	115年04月23日 (星期四) 上午10:00 起 至 115年04月27日 (星期一) 中午12:00 止
放 榜、寄發報到通知書	115年04月29日 (星期三) 上午10:00 起
通 訊(或)現場報到及驗證	115年05月06日 (星期三) 前之郵戳為憑 (含05月06日)
遞 補 作 業 截 止 日 期	115年06月30日 (星期二)

國立臺北護理健康大學115學年度招生網路報名作業流程

考生報名系統：<https://system8.ntunhs.edu.tw/est/>

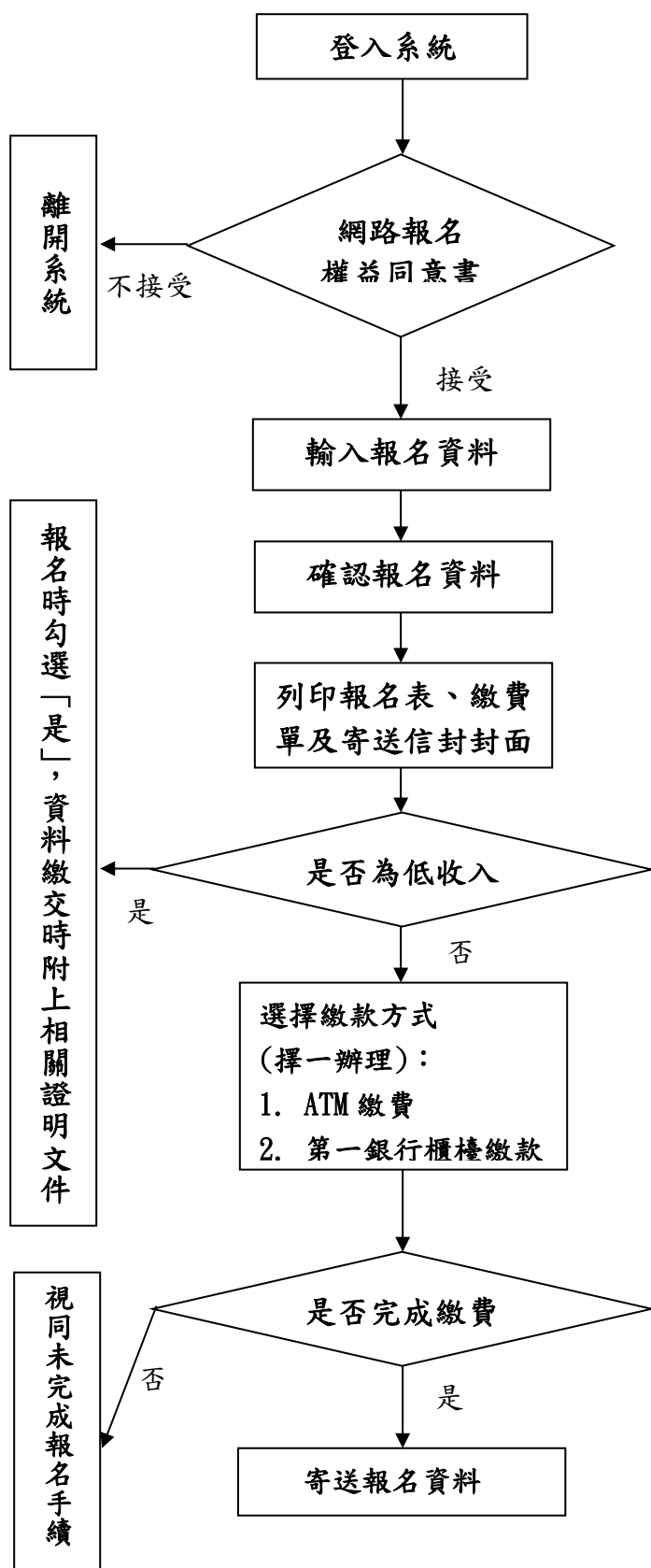

* 考生應詳閱簡章中各項權利義務並願意遵循，如有違反相關規定而有損權益，由考生自負責任。

1. 報名時間：
115 年 01 月 19 日（星期一）09:00 起至
115 年 03 月 06 日（星期五）23:59 止。
2. 報名資料包含姓名、地址、電話、畢業校系、畢業系所、e-mail…等。
3. 照片無法上傳送出者，可先暫時不用上傳，請直接把照片貼在印出的報名表上即可。

1. 持金融卡至金融機構自動提款機（ATM）繳費：
【持銀行金融卡者請選擇繳費；持郵局金融卡者請選擇跨行轉帳(含繳費)】
2. 至全國第一商業銀行櫃檯繳款（免手續費）。
3. 繳費後可上網查詢繳費狀態，請妥善保管繳費收據。

網址：<https://system8.ntunhs.edu.tw/estq/>

於115年03月06日（星期五）前（郵戳為憑）寄送至本校：11219北市北投區明德路365號。

國立臺北護理健康大學 115 學年度招生報名費繳費方式說明

一、繳費期間：

115年01月19日（星期一）09:00起至115年03月06日（星期五）23:59止。

二、報名繳費方式：以下兩種方式請擇一繳費。

（一）至金融機構自動提款機(ATM)轉帳

持具轉帳功能之金融卡至自動提款機(ATM)轉帳繳費(手續費依各金融機構規定)。繳費程序如下：

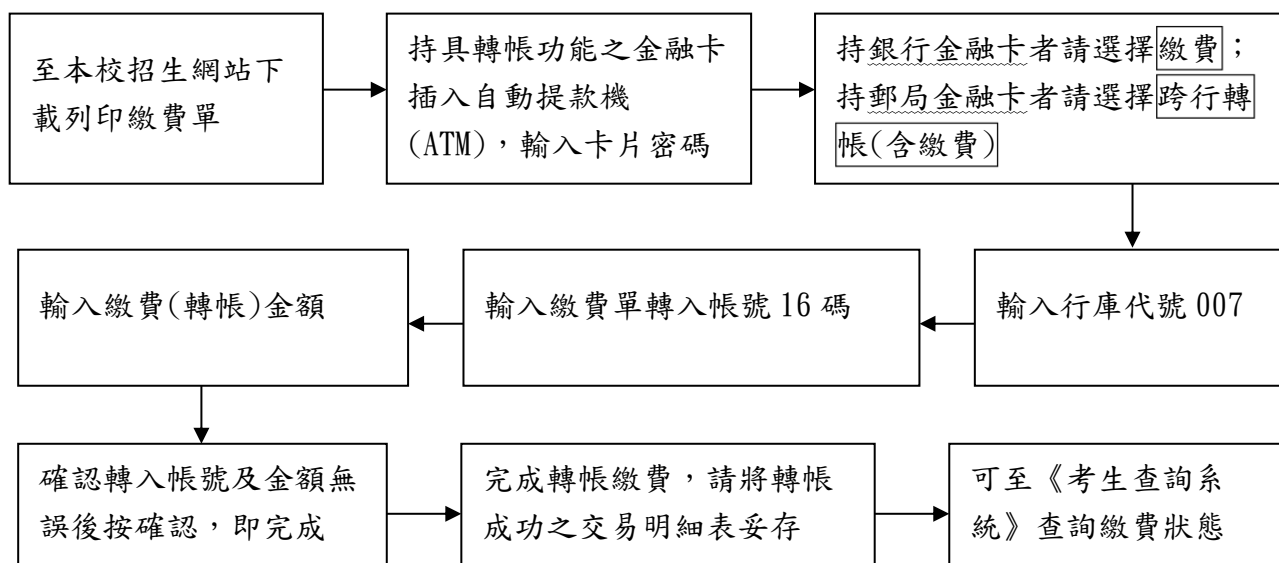

（二）至第一銀行各分行臨櫃櫃臺繳費

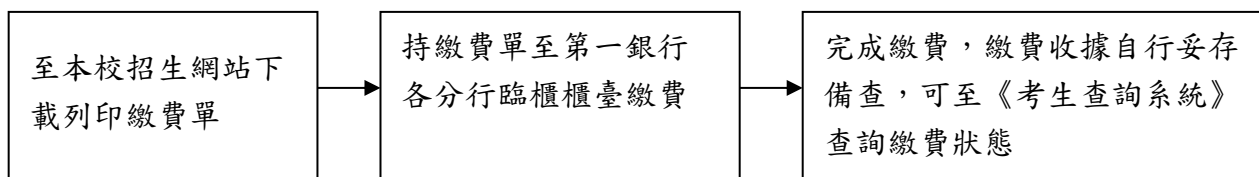

考生查詢系統：<https://system8.ntunhs.edu.tw/estq/>

國立臺北護理健康大學

115學年度護理系學士後學士班(學士後護理系)招生

目 錄

壹、報考資格及相關規定	1
貳、報名及繳件	2
參、退費辦理	3
肆、報名資格審查結果與准考證	3
伍、成績計算方式	4
陸、初試-書面審查	4
柒、複試-面試	4
捌、成績單寄送	4
玖、總成績複查及申訴	4
壹拾、放榜暨寄發報到或遞補登記通知書	5
壹拾壹、報到及驗證	5
壹拾貳、學生權利與義務	7
壹拾參、收費標準及上課地點	7
壹拾肆、護理系學士後學士班(學士後護理系)規劃	8
壹拾伍、招生名額、報考資格、考試科目(配分)及繳交證件	9
【附錄一】成績複查申請表	10
【附錄二】申訴處理申請表	11
【附錄三】學經歷總表	13
【附錄四】排名百分比證明書	14
【附錄五】報名專用信封	15
【附錄六】退費申請表	16
【附錄七】交通路線圖	17
【附錄八】校區平面圖	18
【附錄九】報名資料現場繳交收執聯	19
【附錄十】經文不利招生補助申請表	20

壹、報考資格及相關規定

- 一、凡經教育部立案之國內大學、獨立學院畢業，或於符合教育部採認規定之國外大學或獨立學院畢業，取得學士學位以上學位，且已服畢兵役或無兵役義務者，得報考本校學士後各系。
- 二、**同等學力資格者不得報考本招生。**
- 三、持國外學歷報考者除依本條規定辦理外，應依教育部頒「[大學辦理國外學歷採認辦法](#)」及相關規定辦理。
- 四、持教育部認可之大陸地區學歷報考者，除依本條規定辦理外，應依教育部「[大陸地區學歷採認辦法](#)」及相關規定辦理。
- 五、僑生、港澳生、外籍學生、大陸地區學生除已取得居留證外，其餘不得報考本項招生考試。報考而獲錄取者，其入學後之學籍身分以一般生認定，入學就讀之簽證及居留相關事項請於報名前向有關單位查詢，註冊後如因居留問題無法就讀，由考生自行負責。
- 六、外國學生、僑生及香港、澳門地區居民報考及就讀事項須分別依「[外國學生來臺就學辦法](#)」、「[僑生回國就學及輔導辦法](#)」、「[香港澳門居民來臺就學辦法](#)」等規定辦理。報考而獲錄取者，其入學後身份以一般生認定，入學就讀之簽證及居留相關事項請於報名前向有關單位查詢，錄取後如因居留問題無法就讀，責任由考生自負。
- 七、陸地區人民依「[大陸地區人民來臺就讀專科以上學校辦法](#)」規定，除另有規定外，不得報考本項考試。
- 八、報考注意事項：
 - (一) 以應屆畢業生資格報考者，錄取考生報到時須繳交報考學歷之學士以上學位證書，否則取消錄取資格，亦不得申請保留入學資格。
 - (二) 考生報考資格學歷(力)之認定，以網路報名完成送出至本校報名系統之資料為準。資格不符者，請勿報名。
 - (三) 考生所繳交之各項證件，若經驗證有與網路輸入不符或有偽造、假借、塗改、矇混等不實情事者，即認定為不具備報考資格，其處理方式如下(考生自負法律責任)：
 1. 在錄取後、未註冊前被察覺者，取消其錄取資格。
 2. 註冊入學後被察覺者，開除其學籍，不退還已繳之註冊費用，且不發給與修業有關之任何證明文件。
 3. 畢業後始被察覺，除依法追繳其學位證書外，並報請教育部公告撤銷畢業資格。
 - (四) 本校另提供經文不利考生應試補助，補助對象與應備妥文件請參考【附錄十】之經文不利招生補助申請表，符合申請資格者請填寫並備妥相關證明於面試當日09:30-15:00(中午不休息)，至本校行政大樓二樓的試務辦公室辦理(經文不利考生服務專線電話：02-28227101#2307)。

貳、報名及繳件

一、報名日期：

**115年01月19日（星期一）上午09:00 起 至
115年03月06日（星期五）下午23:59 止。**

（考生請進入本校招生報名系統進行報名作業並下載列印報名表，再依各報考學程規定繳附證件齊全）

二、報名方式：

一律採用網路報名，網址：<https://system8.ntunhs.edu.tw/est/>

三、報名費：

（一）報名費金額：**1500 元整**

【中低收、低收入戶證明繳交方式：持各地政府所開具中低收、低收入戶證明文件（非清寒證明）影本，免繳報名費。】

（二）繳費日期：

**115年01月19日（星期一）上午09:00 起 至
115年03月06日（星期五）下午23:59 止。**

（三）繳費方式：

請於網路報名表填寫後列印繳費單，並以下列方式於報名期限內繳交：

1. **持金融卡至金融機構自動提款機（ATM）繳費：**插入晶片金融卡→輸入密碼→選擇繳費→輸入行庫代號007→輸入繳費單轉入帳號16碼→輸入轉帳金額→確認轉入帳號及金額無誤後按確認，即完成。

【持銀行金融卡者請選擇繳費；持郵局金融卡者請選擇跨行轉帳(含繳費)】

2. **至全國第一商業銀行櫃檯繳款（免手續費）。**
3. 繳費後可上網查詢繳費狀態，請妥善保管繳費收據。
4. 考生查詢系統：<https://system8.ntunhs.edu.tw/estq/>

四、繳交審查資料：

（一）繳件日期與時間(限時掛號，以郵戳為憑)：

115年01月19日（星期一）至115年03月06日（星期五）止。

- （二）繳件方式：於115年03月06日（星期五）前之郵戳為憑（含03月06日），將各系所規定繳交之報名資格繳附文件與審查資料放入B4牛皮紙袋內，信封貼上「報名信封封面【附錄五】」，以限時掛號（郵戳為憑）郵寄至「11219 臺北市北投區明德路365號 國立臺北護理健康大學 護理系學士後學士班（學士後護理系）招生委員會」收。

（三）逾時不接受補件。

（四）報名所繳之審查資料，概不退還。

五、注意事項：

- （一）考生於報名截止後，不得以任何理由要求更改報考系所組別、身分別、選考科目，故輸入報名資料時請謹慎小心，並核對清楚無誤後再送出資料，以免權益受損。
- （二）考生於報名表上輸入之電話號碼、通訊地址、E-mail帳號應清楚無誤，以

免因無法連絡或投遞郵件而權益受損。

- (三) 書面報名資料若與網路報名資料不一致時，概以網路報名資料為準。
- (四) 考生報名時所繳驗證件等資料，若發現有重大違規事宜、冒名頂替、偽造、變造、假借、冒用、塗改或不合報考資格之情事者，以及不符報考資格者，一經發現查明，即取消其報名資格，考生亦不得以任何理由要求更改報考所組或退還報名費；若於註冊入學時繳驗之學歷(力)證件始發覺查明者，則取消其錄取資格不得入學；如於錄取入學後始發覺察明者，則開除學籍；如畢業後始發覺察明者，則依法追繳其獲學士學位證書並公告撤銷其所獲學位及專案報請教育部備查。
- (五) 本項考試期間如遇有重大天然災害或其他人力不可抗拒之情事，是否須延期舉行考試，本校將隨時把相關訊息公告於「本校招生資訊網」，屆時留意相關訊息，本校不再另行書面通知。必要時本校同時以手機簡訊通知考生，請考生於上網報名時務必填寫正確的手機號碼。
- (六) 考生報考所繳交之個人資料檔案，本校將依「個人資料保護法」之規範，為合理且必須之應用、查詢，如榜單公布…等事宜；並會將您的個人資料建置於招生系統，由各教學暨行政單位依權限管理及使用；在各項入學招生試務階段，如需以姓名公告(如錄取為正、備取生時..)，您的姓名將會出現於本校網頁上。
- (七) 請同學自行登錄系統確認，是否通過資格審查階段。

參、退費辦理

- 一、考生如因資格不符(含表件不全)、逾期寄件等因素遭退件不得報考時，考生應自行負責，本校將以電話、簡訊或E-mail通知考生，並請考生依規定辦理退費。
- 二、考生已繳費但未於期限內寄出報名資料者，請至網路簡章下載處下載「退費申請表【附錄六】」填寫並黏貼繳費收據(證明)(請附上所有繳費證明，以利查驗)及考生金融帳戶封面影本，於**115年04月09日(星期四)前 郵戳為憑**，以掛號郵寄至「11219臺北市北投區明德路365號國立臺北護理健康大學 護理系學士後學士班(學士後護理系) 招生委員會」收。
- 三、除因前述原因外，報名完成後，不得以任何理由要求退費。以上經查無誤，所繳報名費扣除郵資及行政費用 300 元後退還餘款。

肆、報名資格審查結果與准考證

- 一、報名系統查詢報名資格審查結果及准考證號：
 - (一) 115年03月12日(星期四)起，請【登入】考生查詢系統查詢報名資格審查結果及准考證號。
考生查詢系統：<https://system8.ntunhs.edu.tw/estq/>
 - (二) **准考證之核發僅表示報名成功且符合報名資格，可進入第一階段書面審查，但不代表具有第二階段面試資格。**
 - (三) 考生如對資格審查結果有疑義，應於公告後7日內向本校招生委員會反映，逾期不予受理。

二、請核對准考證上各項資料，若資料有誤，須於7日內來電告知或備妥身分證件向本校招生組更正，否則影響權益，考生自行負責。聯絡電話：(02)28227101轉 2321~2326，E-mail：admission@ntunhs.edu.tw。

伍、成績計算方式

總成績採計成績項目比例計算而得，各成績項目滿分為 100 分，成績計算至小數點第 2 位，第 3 位採四捨五入處理。

陸、初試-書面審查

本校於 **115 年 04 月 09 日（星期四）上午 10:00 起** 以 E-mail 寄發初試成績(書面審查成績)，考生亦可進入『考生查詢系統』查詢個人成績。

考生查詢系統：<https://system8.ntunhs.edu.tw/estq/>

柒、複試-面試

一、**考生查詢系統**：<https://system8.ntunhs.edu.tw/estq/>

二、**面試日期**：**115年04月18日（星期六）**

三、**面試地點**：

(一) 面試地點為本校【校本部】：112臺北市北投區明德路365號。

(二) 本校備有收費停車場，但無法確保考試當天車位剩餘數量。

四、面試之時間及地點於**115年04月09日（星期四）上午10:00 起**公告於本校網站（本校首頁→招生資訊）並以限時信及E-mail寄發個別通知，考生亦可進入『考生查詢系統』（網址：<https://system8.ntunhs.edu.tw/estq/>）查詢。

五、**考生應試時，請攜准考證及貼有照片之身分證明文件（如國民身分證、健保IC卡、駕照、護照等）正本應考。**准考證如有毀損或遺失，可自行進入『考生查詢系統』下載列印或於考試當日攜帶身分證或駕照到試務中心辦理補發。

捌、成績單寄送

本校於 **115 年 04 月 23 日（星期四）上午 10:00 起** 以 E-mail 寄發總成績(面試成績)，考生亦可進入『考生查詢系統』查詢個人成績。

考生查詢系統：<https://system8.ntunhs.edu.tw/estq/>

玖、總成績複查及申訴

一、複查方式及時間

(一) 複查方式：考生對成績有疑義時，請於規定期間內申請成績複查【附錄一】，逾期不予受理；凡委託他人或考生本人或家長來校查問者，本校概不受理。

(二) **書審及面試複查日期**：

115年04月23日（星期四）上午10:00 起 至

115年04月27日（星期一）中午12:00 止。

(三) 複查費：每科新臺幣50元，請以購買郵政匯票（受款人：國立臺北護理健康大學）方式繳費。

- (四) 請先將複查成績申請表【附錄一】，併同郵政匯票，掃描成電子檔寄至 admission@ntunhs.edu.tw，並來電確認是否收到。紙本複查成績申請表【附錄一】，併同郵政匯票，以限時掛號（郵戳為憑）郵寄至「11219臺北市北投區明德路365號 國立臺北護理健康大學 護理系學士後學士班(學士後護理系) 招生委員會」收。
- (五) 複查僅就科目成績核計及漏閱辦理查核，不得要求重新評閱，亦不得要求告知閱卷委員之姓名或其他有關資料。
- (六) 原已錄取之考生經複查成績後，若總分低於錄取標準時，即取消其錄取資格，考生不得異議。
- (七) 未錄取之考生，經複查結果其實際成績達錄取標準者，即予補錄取。
- (八) 考生申請複查以一次為限。
- (九) 本校先以E-mail寄發複查結果通知單，之後再將正本以限時郵件寄發，請考生至個人電子郵件信箱收件查詢。

二、 申訴

- (一) 考生對本校處理單獨招生之過程認為有不當並損及考生個人之權益者，得向本校招生委員會提出申訴【附錄二】。
- (二) 申訴事項須在放榜後五天內，由考生本人以正式書面具名向本校招生委員會提出申訴書，經申訴處理小組調查處理後函覆之。

壹拾、放榜暨寄發報到或遞補登記通知書

- 一、 榜單網路公告時間：115年04月29日（星期三）上午10:00 起。
- 二、 錄取榜單將在網路公告，若名單內容如有爭議，以本校招生委員會之決議為準。當天亦會以限時郵件及E-mail個別寄發面試成績單及錄取通知，考生亦可進入『考生查詢系統』查詢個人成績及錄取情形。
考生查詢系統：<https://system8.ntunhs.edu.tw/estq/>
- 三、 審查資料缺繳或零分、面試缺考或零分或未具面試資格者，不予錄取。
- 四、 錄取名額以教育部核定為依據，各系（組）學位學系實際錄取名額視考生成績而定，若未達最低錄取標準，雖有名額亦不予錄取。最低錄取標準由本校招生委員會決定之。
- 五、 遞補作業至115年06月30日（星期二）截止，截止後雖有缺額亦不再辦理遞補。

壹拾壹、 報到及驗證

一、 正取生：

- (一) 為了簡化入學新生入手續，並落實無紙化政策，本校僅在網路上公告榜單及寄E-mail錄取通知，同學們必須全部經由網路查詢、下載、列印及登錄資料，並請於各項作業規定期限之前完成所有手續。
- (二) 報到日期(限時掛號，以郵戳為憑)：
115年04月29日（星期三）上午10:00 起 至
115年05月06日（星期三）中午12:00 止。

(三) 繳驗（交）證件：

報到所需 必備證件	a. 錄取新生報到單(網路報到後下載列印) b. 身分證正反面影本 c. 個人資料提供同意書 d. 畢業證書之影本，應屆畢業生請填「緩交畢業證書切結書」暫代 (※持境外學歷報考者，附上境外學歷相關業證資料)
視個人情況 所需之證件	a. 其他因身分所涉之相關法令所需繳交之資格證明(如現役軍人准考證明、僑生身分證明、退伍證明…等) b. 報考附加資格之規定證件(如學分證明書影本…等)

(四) 報到方式：

1. 於期限內，完成《線上報到》

報到網址：<https://system8.ntunhs.edu.tw/REG>

2. 依據報到通知所列繳付文件，完成《紙本報到》

於115年03月25日（星期三）前之郵戳為憑（含03月25日）將報到應繳付文件郵寄至「11219臺北市北投區明德路365號國立臺北護理健康大學教務處註冊組」收。

(五) 報到時應依網路報名所登錄之報考資格繳驗證件。報考資格經查驗不符或繳驗之證件與網路報名填列之資料不符者，取消錄取資格。

(六) 逾期未報到或無法繳驗證件者，視為放棄錄取資格（事後不得以任何理由要求補報到），其缺額由同系所組之備取生依序遞補。

二、備取生：

(一) 正取生未依規定時間完成報到者，其缺額將由備取生依序遞補。

(二) 遇有缺額，本校將於網路「正備取生報到一覽表」公告可遞補名單，不另寄送紙本通知，備取生應密切注意本校電子郵件之遞補報到通知與網路公告之遞補名單及報到時間，並依規定時間執行網路報到作業。逾時未登錄報到或未完成所有應繳資料，其報到程序未完成，將視為自願放棄入學資格，事後不得以任何理由要求補報到。

(三) 遞補報到方式：請依本校所通知之遞補報到時間內，將備取生報到通知上所列之繳附文件郵寄至（11219）臺北市北投區明德路365號「國立臺北護理健康大學教務處註冊組」收。

(四) 備取生報到時，應依網路報名所登錄之報考資格繳驗證件（與正取生之規定相同）。報考資格經查驗不符或繳驗之證件與網路報名填列之資料不符者，取消錄取資格。

(五) 逾期未報到或無法繳驗證件者，視為放棄入學資格。

三、經錄取之考生於報到後，應依規定日期辦理註冊，逾期未註冊者依規定勒令退學。

四、應屆畢業生錄取後，若未能於開學日（含）前繳交畢業證書者，依校規勒令退學。

五、本簡章之其他未盡事宜，悉依本校招生委員會決議辦理。

壹拾貳、學生權利與義務

一、修業規定：

- (一) 錄取新生應依照本校規定辦理繳驗證件、報到、繳交學雜費、辦理註冊及選課手續。未依規定辦理者，取消入學資格。
 - (二) 入學考試如有舞弊或其所繳入學證件有偽造、變造、假借、冒用、不實、塗改等情事，經查明屬實者，溯及取消入學資格或開除學籍。在畢業後始查明者，依法追繳其畢業證書，並得公告取消其畢業資格。
 - (三) 學士後各系修業年限至少為二年，實際修業年限由各學系自訂，但得延長二年。
 - (四) 學士後各系之學生不得申請轉系、輔系、雙主修或轉入一般班級就讀。
 - (五) 學士後各系學生修業期滿，合於下列各項規定者，准予畢業並授予學士學位證書：
 1. 修滿規定應修之科目與學分，成績及格者。
 2. 操行成績各學期均及格者。
 3. 通過本校英語能力鑑定者。
 4. 符合院、系規定之其他畢業條件。
 - (六) 學士後各系之學生自請退學或勒令退學時，如在校肄業滿一學期具有學科成績，其學籍經教育部核准者，得申請發給修業證明書。學士後各系經簽核退學學生，未辦妥退學離校手續者，不核發任何證明。
 - (七) 學士後各系之學生修業期滿，經考核成績及格，符合畢業條件規定者，由學校授予學士後學士學位。
- 二、入學後有關學生抵免學分辦法，請上本校網站，瞭解相關作業須知《路徑一學校首頁→行政單位→教務處→教學業務組→課程業務→課程抵免》。
<https://teaching-acad.ntunhs.edu.tw/p/404-1040-57138.php?Lang=zh-tw>
- 三、相關學雜費減免辦法，請自行上學務處生輔組相關法規查詢。
- 四、**本校有部分課程以全英語教學供學生選習。**
- 五、本校**不寄發註冊繳費單**，請自行上**第一銀行網站**列印繳費單。繳費截止期限，請以繳費單上公告資訊為主。
- 六、其他未詳盡之事項，悉依本校學則規定辦理。

壹拾參、收費標準及上課地點

- 一、依115學年度大學部日間部學雜費之繳納標準，將參酌教育部規定配合辦理。
- 二、以下為114學年度大學部日間部學雜費之繳納標準，僅供參考：

收費標準		上課地點
學費	15,211元	國立臺北護理健康大學校本部 地址：11219臺北市北投區明德路365號
雜費	11,029元	
保險費及網路使用費	541元	
每學期約	26,781元	

壹拾肆、護理系學士後學士班(學士後護理系)規劃

一、設立宗旨：

護理系學士後學士班(學士後護理系)的教育目標，以培育能肩負起健康照護社會責任，關懷助人及敬業樂群的健康照護之專業實務人才為主。課程具實務特色，並以職能導向設計，為符合護理師執照考試之報考條件。護理系學士後學士班(學士後護理系)以培育已完成大學層級之通識能力，有意願投入護理職場的人士為目標，其特色為入學後僅需修習護理專業及實習課程，縮短修業年限為二年半，即可投入就業職場。

二、學系課程規劃說明：

- (一) 本學系修業期限為二年半，應修畢業學分數至少需修滿 90 學分。規定修業期限內，如未能修滿畢業應修學分數者，得延長修業二年。
- (二) 上課時間：護理系學士後學士班(學士後護理系)授課時間週一至週五全時授課，為縮短修業年限並符合考選部護理師考照實習課程時數認定，本系課程在寒暑假期間也會進行安排。115 學年度錄取學生於 115 年 08 月 01 日開始上課，請考生特別留意。

三、學分抵免說明及規定：

入學前已修讀學士以上學位層級相關本學程之同性質科目學分，得依本校及本學程之學生抵免辦法申請抵免；抵免後，其實際修習取得學分數不得少於 60 學分。

- 四、基於產業特性及本校各系學生均有實習課程，因此必需具有相當之視覺、聽覺功能，具口語表達力、溝通能力，需久站、運用肢體操作儀器、能迅速移動，具人際互動溝通協調能力、能控管自身情緒、具相當之抗壓能力；學生畢業後將進入醫院照顧病患。

壹拾伍、 招生名額、報考資格、考試科目(配分)及繳交證件

※1.招生人數依教育部核定人數為準。 ※2.繳交資料不再歸還，需留存者，請以複本送件。

系 所	護理系學士後學士班(學士後護理系)
名 額	45 名
報 考 資 格 附 加 規 定	無
報 名 資 格 繳 附 文 件 (2 份)	<p><u>請將以下報名資格繳附文件依序裝訂成冊：</u> 1 份資格審查報名用，1 份學程書面審查用</p> <ol style="list-style-type: none"> 1. 報名表。 2. 身分證正反面影本。 3. 最高學歷畢業證書影本(應屆畢業生，請檢附在學證明)。 4. 役畢證明或免役證明影本，女性考生免繳。
書 審 資 料 繳 附 文 件	<p><u>請將以下書審資料繳附文件依序裝訂成 1 冊</u></p> <ol style="list-style-type: none"> 1. 大學之歷年成績單。 2. 班級排名證明【附錄四】。 3. 學經歷總表【附錄三】。 4. 讀書計畫：1200 字之內為原則，其內容應包含：(1) 自傳 (2) 就讀護理系學士後學士班(學士後護理系)的原因 (3) 未來的抱負。 5. 其他有利審查資料：社團參與、獎狀證照、競賽成果、社團表現、工讀經驗、志工服務以及英檢成績、工作優異表現及獲獎、證照等佐證資料等(儘量提供)。 <p>〈※考生所繳交之各種文件資料由本校留存備查，無論錄取與否概不退還。〉</p>
面 試 方 式	<p>面試時間：115 年 04 月 18 日 (星期六)。</p> <p>【面試前有基本語文測驗 (含中英文)，測驗成績於面試時提供委員參考】</p>
考 科 、 配 分 及 注 意 事 項	<ol style="list-style-type: none"> 1. 第一階段：書面審查。 ※資料審查後，擇優參加面試。 2. 第二階段：面試。 ※依面試成績高低排序為錄取依據。 3. 同分參酌比序：(1)口語表達能力；(2)儀態；(3)書審成績。 4. 考生成績達最低錄取標準，但人數不足招生名額時，得不足額錄取。
備 註	<ol style="list-style-type: none"> 1. 上課地點：臺北市北投區明德路365號(校本部)。 2. 上課時間：護理系學士後學士班(學士後護理系)授課時間<u>週一至週五全時</u>授課，為縮短修業年限並符合考選部護理師考照實習課程時數認定，<u>本系課程在寒暑假期間也會進行安排。115學年度錄取學生於115年08月01日開始上課，請考生特別留意。</u>
聯 絡 資 訊	<p>查詢電話：(02)28227101 分機 3183,3112,3111,3110</p> <p>本系網址：https://nursing.ntunhs.edu.tw/</p>

【附錄一】

國立臺北護理健康大學
護理系學士後學士班(學士後護理系)招生
總成績複查申請表

准考證號：	考生姓名：	報考所組別： 護理系學士後學士班(學士後護理系)	
考生地址：□□□□□			
請勾選	複查科目	原成績	複查結果 (考生勿填)
	書 面 資 料 審 查	分	分
	面 試	分	分
	總 成 績	分	分
申請日期	年 月 日	考生簽名	
複查回覆事項(考生勿填)			
招生委員會：		複查人員：	日期：

注意事項：

- 一、准考證號、姓名、收件地址及原始分數要填寫清楚正確，複查科別請畫˘表示。
- 二、複查費：每科新臺幣50元，請以購買郵政匯票（受款人：國立臺北護理健康大學）方式繳費。
- 三、請先將複查成績申請表，併同郵政匯票，掃描成電子檔寄至 admission@ntunhs.edu.tw，並應以電話02-28227101#2321~2326，2317確認本校是否已收到。再以限時掛號（郵戳為憑）郵寄至「11219臺北市北投區明德路365號 護理系學士後學士班(學士後護理系) 招生委員會」收。
- 四、複查傳真送件應於115年04月27日（星期一）下午15:00前完成。
- 五、本校收到後，先以E-mail回覆，再將正本以限時郵件寄發。

【附錄二】

國立臺北護理健康大學

護理系學士後學士班(學士後護理系)招生

申 訴 處 理 申 請 表

- 一、為公平處理考生參與本校單獨招生所發生之糾紛，並確保考生合法權益，特訂定本辦法。
- 二、考生對本校處理單獨招生之過程認為有不當並損及考生個人之權益者，得向本校招生委員會(以下簡稱本會)提出申訴。
- 三、考生之申訴應在申訴事實發生起五日內提出，逾期本校不受理。
- 四、申訴案件須填妥申請書(格式如附件)並以掛號郵寄方式提出，申請書應填註考生姓名、通訊處、聯絡電話、參加考試類別、准考證號碼、申訴之事實及希望獲得之補救並檢附有關之文件及證明。
- 五、申訴書內容將請有關係所回覆或提本會開會討論，會議應有委員二分之一以上出席，事項之決議及評議結果，以出席委員三分之二(含)以上同意後行之。申訴評議結果由本會送達申訴人。
- 六、本辦法經招生委員會議通過後實施，修正時亦同。



<國立臺北護理健康大學護理系學士後學士班(學士後護理系)考生申訴書>

准考證號		報考所組別		姓 名	
聯絡地址			聯絡電話		
申訴理由及事實 (請檢附有關 文件及證明)					
希望獲得之補救				申 訴 日 期	年 月 日

評 議 結 果
(由系所/委員會填寫)

【附錄三】

國立臺北護理健康大學 護理系學士後學士班(學士後護理系)招生

學 經 歷 總 表

(請詳閱簡章，依各系需求繳附)

※填表說明：請填寫本表，勿遺漏，如空格不敷填寫，請註明加附件。

姓 名：_____ 報考學系：_____ 年 齡：_____ 電 話：_____

E-mail：_____

一、主要學歷(填寫大學層級之學歷，未畢業者在學位欄填「肄」：

就 讀 學 校	主 修	學 位	年 月 至 年 月 <input type="checkbox"/> 畢業
			年 月 至 年 月 <input type="checkbox"/> 肄業

二、現職與工作經歷：(無工作者免填)

服 務 機 關	單 位	職 稱	起訖年月
現職：			
經歷：			

三、列舉專業證照：

專業證照名稱	發照機構	訓練單位	發證日期

四、最近五年內社團參與、工讀經驗、志工服務經驗

社團或機構名稱	起 訖 年 月	擔任職務	說 明
		<input type="checkbox"/> 是 <input type="checkbox"/> 否	
		<input type="checkbox"/> 是 <input type="checkbox"/> 否	
		<input type="checkbox"/> 是 <input type="checkbox"/> 否	
		<input type="checkbox"/> 是 <input type="checkbox"/> 否	

五、曾獲得之表揚，列舉獲得之獎勵(包含與報考學系相關或不相關之項目)：

獎 勵 項 目 / 名 稱	獎 勵 機 構	日 期

【附錄四】

國立臺北護理健康大學
護理系學士後學士班(學士後護理系)招生
考生學業成績排名證明書

姓 名		學 號		身 分 證 號 碼	
就 讀 學 校					
就 讀 系 組					
畢 業 年 度	_____年_____月				
學 業 成 績 總 平 均	_____分				
全 班 人 數	_____ 人	名 次	第_____名		
名 次 占 百 分 比	全 班 _____ %				
此 致					
國立臺北護理健康大學					
大學（學院）教務處章戳：					
中華民國 年 月 日					

- ※ 若原就讀學校之歷年成績單**已含排名**者，不需檢附此表格。
- ※ 若原就讀學校**有自訂格式**之名次證明者，不需檢附此表格。
- ※ 若原就讀學校**無自訂格式**之名次證明者，需檢附此表格。
- ※ 本表務請填寫，並請原就讀學校教務處權責單位加蓋章戳。

【附錄五】

(請自行下載並黏貼於 B4 格式信封袋上)

國立臺北護理健康大學
護理系學士後學士班(學士後護理系) 招生

報名專用信封

(請自行黏貼於 B4 格式信封袋上)

請貼限時
掛號郵資

地址：

聯絡電話：

手機：

報名系所：護理系學士後學士班(學士後護理系)

姓名：

國立臺北護理健康大學
護理系學士後學士班(學士後護理系) 招生委員會 收

寄交：
11219 台北市北投區明德路365號

※請以快遞或限時掛號寄件。

資料審查文件

1. ☐ 最高學歷成績單(含班級排名)、
 2. ☐ 學經歷總表、
 3. ☐ 讀書計畫、
 4. ☐ 其他特殊相關經歷、著作、貢獻或獲獎紀錄等之證明。
- (※請參閱簡章，並依各系所需求繳附)

報名資格文件
(2份)

1. ☐ 報名表(請上網報名填寫列印)、
2. ☐ 學位證書影本(應屆畢業生，請檢附在學證明)、
3. ☐ 身分證正反面影本、
4. ☐ 役畢證明或免役證明影本，女性考生免繳

※內附：(報名資格文件與資料審查文件請「分開裝訂」，並於規定期限內寄件繳交)

【附錄六】

國立臺北護理健康大學
護理系學士後學士班(學士後護理系)招生

退費申請表

准考證號碼												報 考 所 組																	
姓 名												身分證字號																	
聯 絡 電 話																													
電 子 信 箱																													
聯 絡 地 址																													
退 費 原 因		<input type="checkbox"/> 未完成報名手續(未於期限內寄繳審查文件) <input type="checkbox"/> 經招生系所通知為資格不符合																											
退費 轉帳 帳號	銀行	銀 行										帳 號				戶 名(限考生本人)													
		分 行																											
	郵局	局 號										帳 號				戶 名(限考生本人)													
應附證件 (不予退還)		1. 繳費收據正本(ATM 交易明細表或臨櫃繳費收據聯)。 2. 身分證正、反面影本。 3. 退費帳號存摺正面影本。																											
審 核 (考生勿填)		招生委員會章戳：																											
備 註		1. 考生報名手續完成後，所繳報名費一律不予退還。「已繳交報名費」且「未完成報名手續」或「經招生單位審查為資格不符者」可申請退費。退費金額為：1,200 元。 2. 請填妥本申請表並貼足郵資連同應附證件，於115年04月09日（星期四）上午10:00起前(以中華郵政郵戳為憑，逾期恕不受理)，掛號郵寄至「11219臺北市北投區明德路365號國立臺北護理健康大學 護理系學士後學士班(學士後護理系) 招生委員會」收。 3. 證件不齊或逾期申請者，一概不予受理。 4. 如有疑問，請電洽02-28227101#2321~2326,2317。																											

【附錄七】

國立臺北護理健康大學交通路線圖

本校地址：112 台北市北投區明德路 365 號



捷運：【淡水線石牌捷運站一號出口】→順石牌路二段往台北榮總直走約 8-10 分鐘路程
公車：【台北榮總站】128,216 區,223,224,277,285,288,290,508,508 區,535,
536,601,602,606,645,645 副,646,665,902,紅 12,紅 19,景美-榮總(快) 均可乘
國光客運：基隆—石牌—國立護院 路線

國立臺北護理健康大學 校園平面圖(校本部)

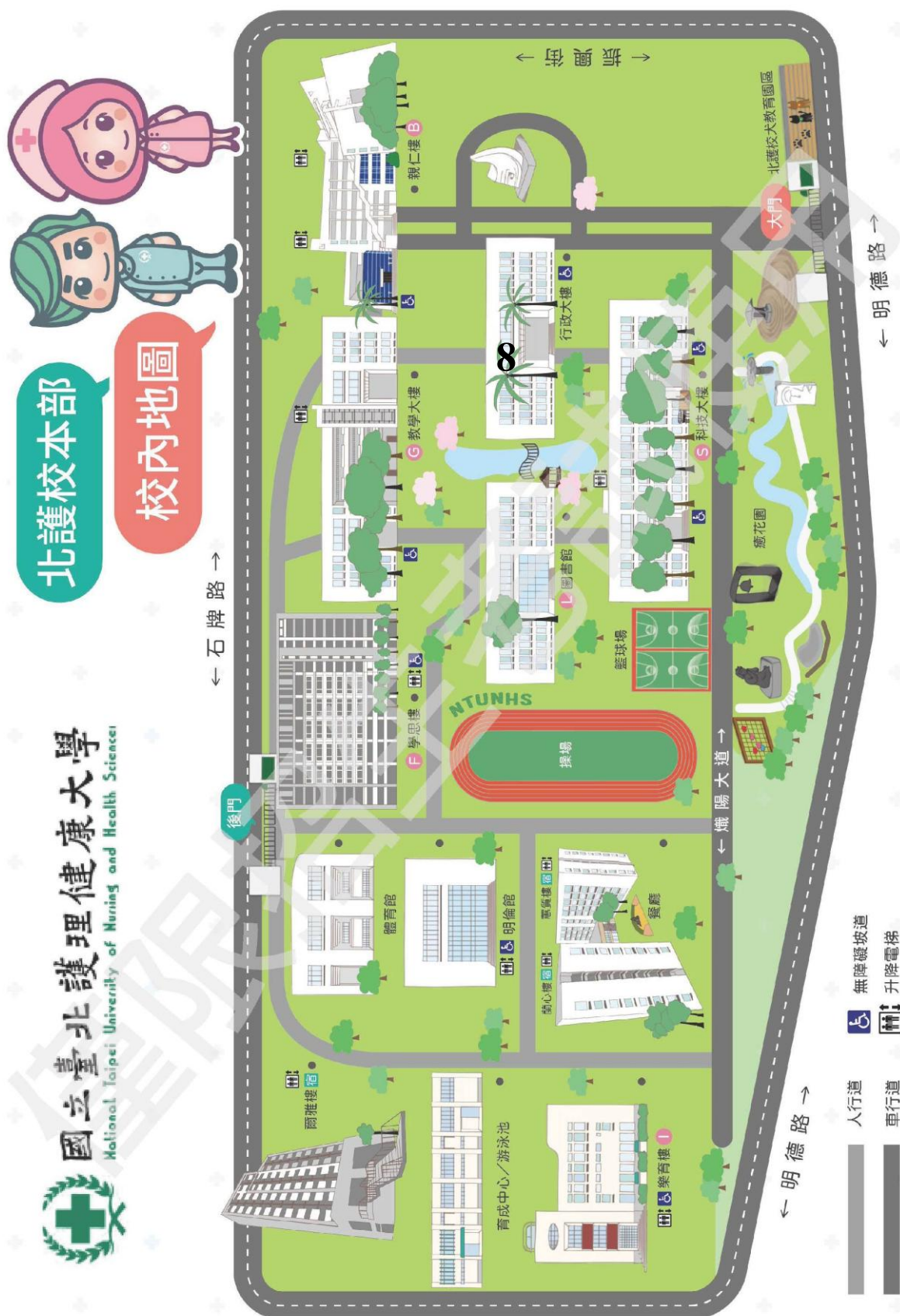

國立臺北護理健康大學

收 執 聯

茲收到

_____小姐/先生 所送 115 學年度護理系學士後學士
班(學士後護理系)招生-護理系學士後學士班(學士後護理系)
之報名資料，共_____份。

此據

經 手 人：

中華民國 年 月 日

【附錄十】

國立臺北護理健康大學 115 學年度經文不利考生補助實施計畫說明

補助對象	<p>符合下列任一條件者，可申請補助：</p> <ol style="list-style-type: none"> 低收入戶生：符合社會救助法之低收入戶標準，具有直轄市、縣（市）政府社會局（處）或鄉（鎮、市、區）公所核發低收入戶證明文件者（低收入戶證明應載明考生姓名），一般鄰里長所核發清寒證明等證件，概不受理。 中低收入戶生：符合社會救助法之中低收入戶標準，具有直轄市、縣（市）政府社會局（處）或鄉（鎮、市、區）公所核發中低收入戶證明文件者（中低收入戶證明應載明考生姓名），一般鄰里長所核發清寒證明等證件，概不受理。 身心障礙生：符合領有身心障礙證明或身心障礙手冊之考生。 身心障礙人士子女：指其父母或法定監護人領有身心障礙證明或身心障礙手冊之考生。 特殊境遇家庭子女或孫子女：符合特殊境遇家庭扶助條例之特殊境遇家庭標準，具有直轄市、縣（市）政府社會局（處）或鄉（鎮、市、區）公所核發特殊境遇家庭子女或孫子女證明文件者（特殊境遇家庭子女或孫子女證明應載明考生姓名）。 原住民：符合原住民身分法之原住民身分，且於戶口名簿或其他戶籍資料證明文件載明原住民籍者。 符合申請教育部大專校院弱勢學生助學計畫條件之學生。 新移民及其子女： <ol style="list-style-type: none"> 新移民：指大陸地區人民、香港、澳門地區居民及其他國籍國民，與本國籍國民締結婚姻時，其身分為非本國籍國民者。 新移民子女：指出生時其父或母一方為居住臺灣地區設有戶籍國民，另一方為新移民者。 懷孕或育有三歲以下子女之學生：懷孕者須檢附醫生證明或註有預產期之媽媽手冊；育有三歲以下子女者需檢附出生證明或含有學生本人與三歲以下子女資料之戶籍謄本或戶口名簿。
補助範圍	<p style="text-align: center;">(補助範圍僅限於有辦理面試之招生考試)</p> <p style="text-align: center;">【四年制高中申請入學】、【四技聯合甄選入學】、【碩/博士班甄試】、 【碩士/碩專/博士一般考試】、【學士後各項招生考試】、【轉學考入學】</p> <ol style="list-style-type: none"> 報名費(僅補助進入面試階段考生)： 上述補助對象第 2~9 項考生補助考試報名費用，請勾選身分別。 <input type="checkbox"/> 第 2 項身分(中低收入戶)： <input type="checkbox"/> 本次考試免報名費 <input type="checkbox"/> 本次考試報名已繳費用：_____ <input type="checkbox"/> 第 3~9 項身分： 本次考試報名已繳費用：_____ 交通費： 補助面試來回交通費。(僅補助考生本人，實報實銷) 住宿費： 補助面試住宿費用。(限定雙北地區以外考生申請住宿費一晚補助，上限 3,500 元)
申請方式	<ul style="list-style-type: none"> ● 面試當日於面試前或面試後至行政大樓二樓試務辦公室辦理相關補助查驗 ● 開放辦理時間：當天面試結束前(中午不休息) ● 請考生準備好以下文件於開放時間辦理： <ol style="list-style-type: none"> 1. 上述補助身分證明文件 2. 郵局/銀行存簿封面影本(考生本人帳戶) 3. 交通費票據正本(大眾交通工具)；回程交通費收據需事後掛號寄回 4. 住宿費收據正本(補助上限 3,500 元) ※住宿收據/發票請開立本校統編及抬頭 統編：03729807；抬頭：國立臺北護理健康大學 5. 附件： <ul style="list-style-type: none"> ✓附件 1、國立臺北護理健康大學經文不利考生申請補助表格 ✓附件 2、相關收據黏貼處 ✓附件 3、乘車清單 <p>【重要】附件可事先印出填好，或至現場填寫；若辦理當日無攜帶證明文件則不予補助且事後不得要求補辦理。</p>
檢附文件自我查核	<p><input type="checkbox"/>身分證明文件 <input type="checkbox"/>帳戶封面影本 <input type="checkbox"/>交通票據 <input type="checkbox"/>住宿票據(請注意是否有開立統編、抬頭)</p> <p><input type="checkbox"/>附件 1 <input type="checkbox"/>附件 2 <input type="checkbox"/>附件 3</p>

附件 1、國立臺北護理健康大學經文不利考生申請補助表格

國立臺北護理健康大學經文不利考生補助申請表

考生姓名 (請親筆簽名)	身分證字號	
報考學系	手機號碼	
考試類別	<input type="checkbox"/> 四年制高中申請入學 <input type="checkbox"/> 學士後護理系 <input type="checkbox"/> 四技聯合甄選入學 <input type="checkbox"/> 轉學考入學 <input type="checkbox"/> 碩/博士班甄試 <input type="checkbox"/> 碩士/碩專/博士一般考試 <input type="checkbox"/> 嬰幼兒保育系學士後學位學程教保員專班 <input type="checkbox"/> 其他:_____	
考生身分	<input type="checkbox"/> 中低收入戶考生 <input type="checkbox"/> 低收入戶考生 <input type="checkbox"/> 特殊境遇家庭子女或孫子女 <input type="checkbox"/> 身心障礙生 <input type="checkbox"/> 身心障礙人士子女 <input type="checkbox"/> 原住民(族別:_____) <input type="checkbox"/> 符合申請教育部大專校院弱勢學生助學計畫條件之學生。 <input type="checkbox"/> 新移民(國籍:_____) <input type="checkbox"/> 新移民第二代(父或母國籍:_____) <input type="checkbox"/> 懷孕或育有三歲以下子女之學生	
聯絡地址	□□□ (請填郵遞區號)	
E-mail		
補助項目	<input type="checkbox"/> 交通費(實報實銷，補助大眾交通運輸費用含飛機票、高鐵票、火車票等) <input type="checkbox"/> 住宿費(實報實銷，補助上限 3,500 元) ※限定雙北地區以外考生申請住宿費補助。 ※住宿收據/發票請開立本校 統編：03729807；抬頭：國立臺北護理健康大學 <input type="checkbox"/> 報名費：請填寫本次已繳交之報名費用 本次考試報名已繳費用_____	此欄請勿填寫，將由本校承辦人填寫 實際申請補助金額 A.交通費： 台鐵：_____ 高鐵：_____ 巴士：_____ 客運：_____ 捷運：_____ 飛機：_____ B.住宿費： C.報名費： 共計：(A+B+C)_____元 承辦人核章：
考生帳戶 (僅限本人帳戶)	<input type="checkbox"/> 銀行名稱：_____分行：_____ <input type="checkbox"/> 郵局 帳號：_____ 戶名：_____	
備註	1. 符合補助對象請檢附證明文件。 2. 資料可事先印出填好，或至現場填寫；若辦理當日無攜帶證明文件則不予補助且事後不得要求補辦理。 3. 交通費補助部分：回程車票之票據請郵寄至本校	

附件 2、相關收據黏貼處及檢核表

國立臺北護理健康大學相關收據黏貼處(請浮貼)

交通票卷(去程)
交通票卷(回程)
回程車票之票據請郵寄至本校
住宿收據或發票
(本校統編:03729807/抬頭:國立臺北護理健康大學)

附件 3、乘車清單

國立臺北護理健康大學				年	月份	乘車清單					第	頁
日期	事 (起訖地點)	由	交通 工具	單程往返 或轉車	次 數	車					資 備註	
						萬	千	百	十	元		
附註	1、搭乘火車、捷運及公、民營汽車，其交通費應以合理、節省、段數最少之方式為之。如有辦理月票、優待票、或其他優待措施者，其交通費均應以折扣後之票價計算。 2、普通公出皆乘大眾運輸工具。				簽名或蓋章							